

Ö-bladet

2009:1

www.flaton.se

En hälsning från Föreningen Flatön

Ulltovning

lördagen den 4 april
kl 9.00 i skolan

Anmälan till Barbro tel 55 342

Poängpromenad med gåbingo

som vanligt på

Påskafton

lördagen den 11 april 2009

kl 10-12. Start i skolan.

Kaffeservering och lotterier

Välkomna!

Städdag

i och runt skolan

lördagen 18 april 2009

kl 10.00

Föreningen bjuder på
varm korv och dricka

Midsommardans

Midsommarafton

19 juni 2009

Loppmarknad

tisdagen den 21 juli 2009

Taubespelen

11-12 juli 2009

Bohusläns Skärgårdsråd (BSR) har haft möte i Ellös

I början av februari bjöd Bohusläns Skärgårdsråd och Skärgårdarnas Riksförbund in till möte i Ellös Folkets Hus. Frågan för kvällen var Behövs Bohuslän? Två möten till kommer att hållas, ett i Strömstad 2 mars och ett i Marstrand 23 mars.

Det pågår en förändringsprocess längs stora delar av Bohuskusten där befolkningsunderlaget sviktar och arbeten försvinner. Mötet var ett sätt att utveckla kontakter mellan ideella och offentliga organisationer som tillsammans kan samverka för en bra landsbygdsutveckling för kust och skärgård.

BSR:s ordförande Jan-Eric Ericsson hälsade välkommen och började med att visa siffror på hur befolkningen längs kusten har minskat under de senaste åren. För vissa orter ser det inte alls bra ut.

Catharina Bråkenhielm och Tina Ehn, båda riksdagsledamöter från Orust, talade om hur de arbetar med landsbygds- och skärgårdsfrågor. Det handlade bl a om strandstädning, strandskydd, kommunikationer, boplikt och kustkommunernas kostnader för sommarboendes hemsjukvård. Tyvärr känner de inte att det finns någon som jobbar direkt med de här frågorna på riksnivå men däremot finns det olika nätverk som gör det. Mötets förhoppning var att de fortsätter uppmärksamma de svårigheter många kustkommuner upplever idag.

Bengt Almkvist från Skärgårdarnas Riksförbund, där BSR ingår och är den största föreningen, berättade om de andra föreningarna som finns längs hela vår kust. Dessutom finns en förening på Vinön i Hjälmaren.

Björn Johnsson, vd för Södra Bohusläns

Turist AB, avslutade med att prata om turismen. Det finns en stor potential för turism i vårt område. Han tog ett exempel från Rhendalen för att visa vad turismen kan ge. Där hade man anlagt en längre cykelbana längs floden. Varje år lockar den ca 60-70000 turister. Om de stannar en dryg vecka och gör av med ca 500 kronor per dag motsvarar det ca 250 miljoner kronor i form av mat, logi och shopping.

Under fikaten som BSR bjöd på följde en livlig diskussion och frågestund.

I Folkets Hus foajé hade Åke Knutsson i Ellös gjort en mycket fin utställning där flera av Ellösföretagen på olika sätt visade upp sin verksamhet i text och bild. Swedeponic "Salladen" hade, istället för bilder, ställt fram en vagn med färska kryddor som delades ut till alla som ville ha när mötet var slut. Det uppskattades av mötesdeltagarna som kom från hela Bohuskusten från Styrso i söder till Tanum i norr.

Lena Kjellman

Gör som Föreningen Flatön

Köp EL lokalt!

för aktuellt pris ring Michael eller gå in på www.bestel.se

**Västra Orusts
Energitjänst**

Besöksadress: Glimsåsvägen 3, Ellös

Telefon: 0304-54 880

E-mail: info@voe.se

Årsmöte

Föreningen Flatön

lördagen den 7 mars kl 18.00

Lars Normark berättar om att segla i Medelhavet

Föreningen bjuder på Äggost och kaffe

Välkomna

KOSTTILLSKOTT (med oanade krafter?)

Har du värk? Är utbränd? Lider du av högt / lågt blodtryck?

Sköldskörtelproblem? Har du fibromyalgi eller drabbats av en whiplash skada? Problem med sömnen eller vill du gå ner i vikt? Vill du bara få mer energi och orka göra saker igen? Eller har du några andra problem som stör vardagen?

Om detta stämmer in på dig eller någon du känner så läs vidare!!

Jag heter Pamela Gunnarsson och bor här på Flatön. Jag har haft Psoriasisartrit sedan 22 år tillbaka. Detta innebär inflammationer i alla muskel- och senfästen i hela kroppen. Mycket värk och svårt att röra sig, stel, ont att andas mm. Efter att jag kom i kontakt med detta kosttillskott så har jag blivit såpass mycket bättre att jag kunnat sluta med mina mediciner ca 10 st/ dag (morfinliknande, cortison tabl och injektioner). Detta är nu 17 veckor sedan. Jag är pigg, orkar vara uppe på kvällarna igen.. Jag kan gå mycket bättre och det viktigaste av allt är att mina inflammationer lugnar sig mer och mer.

Om detta låter intressant så hör av dig till mig så berättar jag mer.

Pamela Gunnarsson

Tel 0304 55 552 eller 0704 38 82 23

Årsredovisning år 2008

Org.nr: 858500-6292

2008

Behållning	2008-01-01	2008-12-31
Bank	114 318	168 675
Plusgiro	82 122	0
Summa kronor:	196 440	168 675

RESULTATRÄKNING:

INKOMSTER:

Hyror	70 650
Medlemsavgifter	24 610
Aktivitet;:	48 427
Ränta	331
Innehållen skatt	1 200
Årets underskott	27 765
Summa kronor:	172 983

UTGIFTER:

Rep.och underhåll	57 307
Avg. dikesföretag.	10 535
Inköp inventarier	10 440
Aktiviteter	16 040
El	37 437
Försäkring	4 699
Tele, bredband	6 806
Renhållning	1 828
Anticimex	2 288
Ö-bladet	6 570
Avgifter, porto	1 551
Arvoden	11 996
Bet. skatt, atp	5 486
Summa kronor:	172 983

Flatön 2009-01-29

Gerhard Andersson

Kassör

2007

Behållning	2007-01-01	2007-12-31
Bank	119 772	114 318
Postgiro	49 100	82 122
Summa kronor:	168 872	196 440

RESULTATRÄKNING:

INKOMSTER:

Hyror	78 150
Medlemsavgifter	25 217
Fester, aktiviteter	76 301
Ränta	470
Försåld dator	3 020
Innehållen skatt	3 000
Summa kronor:	186 158

UTGIFTER:

Rep. och underhåll	38 230
Avg. dikesföretaget	6 257
Inköp datorer	22 148
Aktiviteter	17 444
El	34 105
Försäkring	4 052
Telefon, bredband	6 223
Renhållning	4 467
Anticimex	2 254
Ö-bladet	6 041
Årsavgifter, porto	1 594
Arvoden	10 000
Inbetald skatt och ATP	5 774
Obetald skatt	3 000
Obetald ATP	2 468
Årets resultat	22 083
Summa kronor:	186 158

Att bo i ett "kassaskåp"

År 2005 åkte min peruanska fru och jag till Peru för att ordna papper för hennes fortsatta boende i Sverige.

Att boendet skulle bli annorlunda i Lima, Perus huvudstad, än i Sverige var i stort sett självklart, men att det skulle skilja sig så mycket från boendet i Sverige, hade jag inte drömt om.

Min fru tog det som självklart och hade inget berättat.

I Lima finns i stort sett inga fönster i gatuplan. Alla dörrar är försedda med ett stabilt järngaller och i dörren en liten lucka för att se vem som ringer eller knackar på.

De flesta specialaffärer släpper inte in några kunder i lokalerna utan servar genom en lucka, t.ex. järnaffärer, apotek, färgaffärer. Kapitalvaruaffärerna har beväpnat vakt, som alltid står i och vid ingången. De mindre saluhallarna hade batongbeväpnade vakter med visselpipa. De stora varuhusen hade in- och utsläppsvakt samt en personal vid varje gondol. Du måste alltid deponera kameran, kassor och annat innan du kan komma in. Vakterna var alltid mycket välpressade med blankputsade bergsstövlar och pistolhölstrar. Jämfört med svensk polis pistoler, var vakternas små kanoer.

Att bo i Lima innebär, att du inte kan lämna din ytterdörr obevakat ett ögonblick. Ska du lämna soporna (närmsta gatukorsning) måste du låsa om så bara för två sekunder. Glömmer du att stänga dörren, kan du få länsar ditt hus på otrolig kort tid. De ligor som finns, är experter på stöld och snabbhet. Ficktjuvar finns överallt. Många kvinnor har en ficka i kjollinningen, behån eller andra svåråtkomliga ställen. Jag tror inte många har plånbok. De flesta har pengar lösa i fickorna. För min del hade jag en väst med innerficka som jag alltid bar vid utevistelse.

Min fru tillät inte att jag gick ut ensam. En utlänning är alltid rik och löper stor risk att bli rånad. Var vi på promenad släppte hon aldrig min hand. Att hålla i handen var som att säga : "Här har ni inget att hämta".

Vi växlade alltid pengar på gatan. Då löpte man stor risk att bli av med sina pengar, så man fick vara mycket försiktig. Det är alltid bra att vara två. En skymmer och en växlar.

Jag åkte med en privatbilist i Lima och lade kameran i fönstret. Han kommenderade den bort därifrån. Har du något liggande i fönstret, löper du stor risk att bli av med det vid närmsta rödljus. Där kommer ett gäng och knackar ruterna, roffar åt sig allt som är löst och försvinner i trängseln på mycket få sekunder. Dom är verkligen experter. Klocka, ringar och smycken bär du inte gärna på dig i Lima.

Tack vore min frus kännedom om förhållandena klarade vi oss bra.

Vi ordnade papperna på rekordtid. Fyra och en halv månad. Det var en lättnad att komma tillbaka till gamla Sverige igen.

Där fanns inte bara dåligt i Lima. Mycket var det, som jag skulle ville ha i Sverige.

Resenärer:

Otto och Primitiva

Ängöfärjan klar för framtida krav

Gun Johansson, Mats Persäng, Erik Carlsson och Ronny Axelsson har det gemensamt att de är fast anställda vid Färjerederiet och ansvarar - tillsammans med 4 timanställda och ledchefen - för att vi snabbt, säkert och enkelt kan komma över till fastlandet via Ängöleden.



Mats Persäng och Ronny Axelsson tillsammans med ledchefen Jörgen Sandström

De har fått uppleva stora förändringar de senaste åren:

- 2005 blev ett nytt färjeläge klart med bredare tillfarter.
- Samma år byttes den gamla färjan Huldaskarin ut mot den betydligt större Malin.
- 2006 ändrade man tidtabell så att det blev 20-min avgångar mellan 10 till 16 även på helgdagar.
- 2008 blev den sedan länge efterlängta nya vaktstuga klar.
- 2008 införde färjerederiet det papperslösa arbetet i och med att man datoriserat så gott som all verksamhet. Borta är de långa listor man fört över oss som trafikerar färjan - detta går numer över trådlöst nätverk direkt från styrhytten in på en central server.

Hur såg det då ut tidigare?

Mats Persäng har satt ihop en intressant skrift som heter "Historik över Malön, Flatön och Ängöns

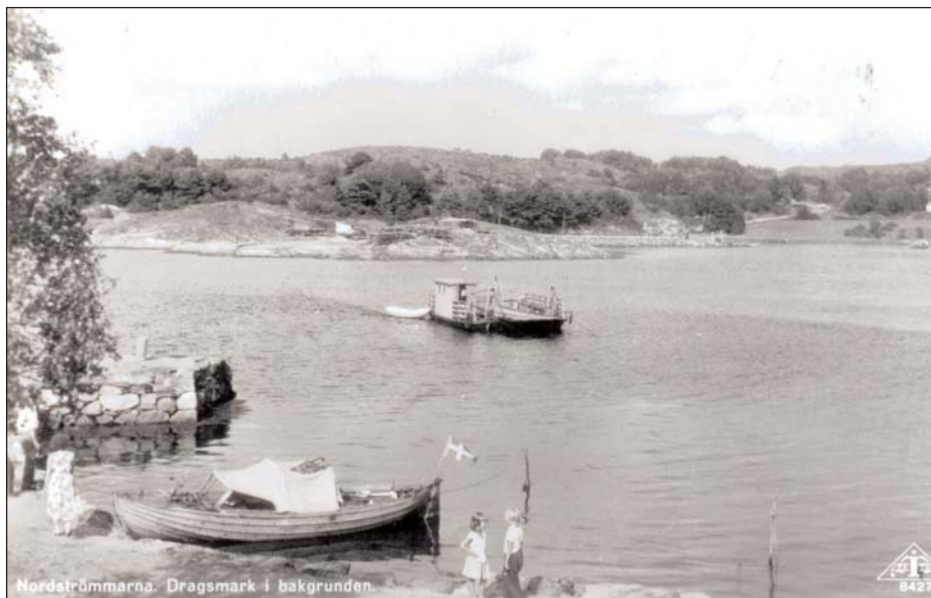

Ängöfärjan med Ängöbrygga någon gång på 50-talet

kommunikationer genom två århundraden" Jag har lånat lite information från denna skrift: Flatöns första färjeförbindelse var just via Ängön till Fruvik i Dragsmark. Redan 1939 sattes en liten handdriven däckspråm in. Den kunde i bästa fall ta en liten personbil. Den som ville komma över fick hämta "veven" hos Hilmer Thorberntson. Flickorna Johansson har bland annat berättat att man ibland blev ombedda av Evert Taube att frakta över honom även vid sena kvällar. Till färjeläget fick man i så fall ta taxi till Dragsmarks kyrka och gå sista biten till Fruvik. 1950 ersattes den gamla färjan av en färja som tidigare gått vid Skåpesund. 1953 invigdes vägen från Dragsmarks kyrka till Fruvik och året därpå anställdes den första färjeskepparen - Anders Andersson, som är Mats pappa. Vykortsbilden här intill visar denna färja. Den nyinstallerade färjan var till att början handdriven men en motor installerades efter en tid. 1965 byttes denna färja ut mot en "riktig" bilfärja och 1979 togs färjan Huldaskarin i bruk. Denna var i bruk till 2005. Ängöfärjan drevs av Flatö-Malö Vägsamfällighet ända fram till 1997 då Vägverket tog över ansvaret för driften.

Hur mycket bilar transporteras då över Ängöleden?

Idag har vi som bor på Ängön, Flatön och Malön fördelen av att servas av två färjor. De som skall söderut och till Orust väljer ofta Malöleden, medan de som skall norrut eller till Torp och Uddevalla väljer Ängöleden. Det är klart att det är stor skillnad mellan vinter och sommar. Ängöfärjan fraktar i genomsnitt 600 bilar per dag i juli medan det bara är 150 bilar i en genomsnitts dag i januari. Bilmängden har varit något ökande under de senaste åren.

Hur är det att arbeta som färjeskepparna?

Att vara färjeskeppare innebär att man ansvarar för att frakta över dem som önskar passera med färjan. Detta innebär givetvis att man måste kunna köra färjan - för detta fordras sjöbefälsutbildning klass 8, maskinbefälsutbildning klass 6 och intern utbildning från Färjerederiet. Man skall också svara för säkerheten både för de som åker med färjan och att inga skadas som passerar leden med båt. Därför krävs säkerhetsutbildning, räddningsutbildning och utbildning i kommunikation via VHF mm. I och med att det mesta numer är datoriserat bör man också vara väl bevandrad i dator-teknik.

Jörgen Sandström som blev ledchef 2008 kör bland annat också Malöfärjan. Att vara ledchef innebär att man ansvarar för Malöfärjan, Ängöfärjan och Lyröfärjan med allt vad det innebär av att sörja för att personal finns och kontakter med Färjerederiet.



Erik i styrhytten på färjan Malin

Mats Persäng är den som jobbat längst som färjeskeppare. Han har en stor fördel i att bo nära färjan. Vi ser honom ibland promenerande med sin ryggsäck till och från färjan.

Gun Johansson bor på Flatön. Hon har jobbat som färjeskeppare sedan 1997 och trivs väl med jobbet.

Erik Carlsson har jobbat sedan 2003. Eftersom han bor på Orust måste han ta Malöfärjan som därför alltid går en halvtimme före sex och en halvtimme efter elva. Detsamma gäller för Ronny Axelsson som bor i Nösund.



Arbetsplatsträff i vaktstugan med Mats Persäng, Anders Carlsson och Gun Johansson

Vad är då resultatet av alla förändringar?

- Jag är mycket nöjd med att vi nu fått en vaktstuga som ger en bra miljö mellan färjeturerna. Den nya färjestugan ger både plats för ett riktigt förråd och utrymme där vi kan genomföra arbetsplatsträffar och säkerhetsutbildning, säger både Gun och Mats.
- Vi har fått goda resultat i den enkät som görs regelbundet, säger Jörgen. Detta visar att vi förhoppningsvis motsvarar förväntningarna hos dem som utnyttjar färjan.
- Väntetiderna har minskat i och med de tätare helgturerna. Därtill kör vi på somrarna ofta "kontinuerligt" om det finns bilar kvar som ej kommit med färjan, säger Erik. Ytterligare en fördel med nya vaktstugan är att vi fått plats för övernattnings så vi kan köra både kvälls- och morgon turerna.
- Vi har fått betydligt bättre överblick över om bilar står och väntar. Tidigare måste man gå ut för att se detta. Det kan dock vara bra om de som står på "Fruvik" sidan och väntar mörka vintertkvällar kanske kan ha en viss belysning på eftersom det ibland blir så mörkt där att det kan vara svårt att uppfatta om någon är där, säger Ronny. *Lars Normark*

Den 21 juli blir det Loppmarknad!

Så släng inget. Veckan före har vi öppet i skolan för inlämning



Flatö Kyrkas Vänner

planerar nu den kommande sommarens aktiviteter, totalt kan vi se fram mot 6 konserter förutom församlingens gudstjänster. Allt är inte bokat och klart men styrelsen jobbar för att få ett program enligt nedan:

30 maj Gospelkören Embraced

27 juni eller 30 juni Inger och Ängökvartetten

4 juli Lotta Rossevik

Någon gång under v 29 Roland Utbult

27 juli Carina och Gåke samt årsmöte efter konserten

Någon gång under sommaren Titti Sjöblom

Det som står närmast på tur är församlingens

Emmausvandring

som vi i år kan börja kalla en tradition.

Boka annandag påsk för en trevlig vandring

från Malöfärjan till Flatö Kyrka,

föreningen bjuder på kaffe och fralla före gudstjänsten.

Alla önskas hjärtligt välkomna att delta.

Till sist önskar styrelsen för "Flatö Kyrkas Vänner" alla en fin vår.



Flatö/Malö Hembygdsförening

Årsmöte
lördag 21 mars kl 15

Hembygdsgdag
lördag 13 juni kl 15

Kaffeservering och lotterier
Underhållning meddelas i nästa Ö-blad

**Kulturvandring
i Bua**

onsdag 8 juli kl 18
Samling vid Bua brygga

Skolmuseet

Öppettider: 11-25 juli, kl 13-16

Föreningen Flatön
Bankgiro: 995-6574

Välkommen till min mysiga lokal i Flatö skola på taktillmassage

Du får en mjuk massage av huden och bäddas sedan in i varma filtar.

Känner du dig stressad och spänd är detta ett fantastiskt skönt sätt att nå total avslappning och välbefinnande.

Helkropp ca. 70 min. 550:

Halvkropp ca. 35 min. 350:

Jag säljer också FLP (forever Livings)
Aloe Vera produkter, tex. juice, liniment,
deo. tandkräm, lotion, tvål m.m.

Flatöns Hälsa & Friskvård
Barbro Arvidsson

tel. 0304- 55 342, 0734-43 34 38



Orust
Bygg & Marin

Nyproduktion -Om & tillbyggnad
-Kvalitetsansvarig

Magnus Molander

Tel 0304-55 488 / 0706-402 083

orustbyggmarin@telia.com

www.orustbyggmarin.se

-Sjötransporter -Fisketurer -Båtrundturer

Föreningsinformation

Postadress: Föreningen Flatön c/o Jan Zetterberg Flatö Östergård 147, 474 91 Ellös

Telefon till skolan: 0304-55 307 Webb sida: www.flaton.se

Bankgiro: 995-6574

Styrelsen:	Tel	Epost
Jan Zetterberg, ordförande	55 316	jan.zetterberg@flaton.se
Gerhard Andersson, kassör	55 067	gerhard@flaton.se
Britt Zetterberg, bokningsansv.	55 316	britt.zetterberg@flaton.se
Siv Lööv/Kåår, led.	55 595	kaar.kalle@telia.com
Bengt Dahlgren, led.	55 316	bengt@flaton.se
Linus Bille, led.	55 300	linus@analogdigitalunion.com
Tomas Torberntsson, husvärd	55 054	torberntssons@flaton.se
Lena Kjellman, suppl	55 484	lena.m.kjellman@telia.com
Kristin Bille, suppl	55 300	info@kpalmblad.com

Lokalbokning

Britt Zetterberg 55 316 britt.zetterberg@flaton.se

Medlemsavgifter

50 kr per person och år eller 150 kr per familj, där samtliga hemmavarande barn är under 18 år. Företag 500 kr.

Lokalhyror:

Stora salen:	500 kr/dygn
Källarsalen: o köket	200 kr/dygn
Köket entréplan	100 kr/dygn

Uthyrning till medlemmar:

Stora salen för möten	200 kr/dagmöte
Hyra av bord	100 kr/dygn
Hyra av stolar	100 kr/dygn

Medlemmar har tillgång till datasalen gratis, om det är för enskilt bruk.

Nästa Ö-blad kommer ut i början av juni 2009. Manusstopp 25 maj.

Vill Du ha med något i Ö-bladet, kontakta:

Lena Kjellman, tel 55 484, lena.m.kjellman@telia.com

Jan Zetterberg, tel 55 316, jan.zetterberg@flaton.se

Hembygdsboken Flatön/Malön/Ängön

av Olof Brattö säljes av Hembygdsföreningen. Mats Persäng, tel 55 030